

Resoconto di fine mandato
dell'Amministrazione comunale



ALBINEA 2019 - 2024



Albinea <
Notizie
PERIODO
DELL'AMMINISTRAZIONE
COMUNALE DI ALBINEA



La giunta uscente del Comune di Albinea è composta dal sindaco **Nico Giberti** (Affari Generali, Personale, Cultura, Partecipazione, associazionismo, Protezione Civile, Urbanistica, Edilizia Privata, Bilancio, Tributi), dal suo vice **Mauro Nasi** (Lavori Pubblici, Patrimonio, Mobilità) e dagli assessori **Mirella Rossi** (Scuola, Pace e Diritti Umani) e **Roberta Ibattici** (Politiche alla Persona, Pari Opportunità, Attività Produttive, Turismo), **Daniele Menozzi** (Politiche ambientali e Sport)

Albinea Notizie – Bilancio di mandato 2019-2024
Numero 2, 2024

Direttore responsabile e segreteria di redazione: Marco Barbieri

Segreteria di Redazione: Marco Barbieri

Direzione: Piazza Cavicchioni, 8 Albinea (Reggio Emilia) - tel. 0522.590244

Progetto grafico: Stampatre srl - RE

Fotografie: Foto di copertina: Primo Montanari; Archivio fotografico della Segreteria e dell'Ufficio Stampa del Comune di Albinea.

Stampa: Stampatre srl - RE - Chiuso in tipografia in marzo 2024

SOMMARIO

● Demografia.....	5
● Ambiente	7
● Sociale.....	12
● Sport	15
● Scuola	17
● Lavori pubblici.....	22
● Comunicazione	26
● Urbanistica	27
● Sicurezza	30
● Cultura	31
● Personaggi	34
● Commercio e turismo	36
● Pace, solidarietà e gemellaggi	38





Stampato su carta certificata Ecolabel, caratterizzata da un ridotto impatto ambientale durante l'intero ciclo di vita.

MISURE ANTICRISI



Diversi sono stati i contributi - prima, durante e dopo il Covid - per le famiglie che più faticano a far

fronte alle spese dell'affitto o delle utenze, grazie all'utilizzo di risorse comunali, regionali e statali.

CONTRIBUTI STRAORDINARI DI SOSTEGNO AL REDDITO DELLA FAMIGLIE - ALBINEA	NUMERO CONTRIBUTI	FONDI EROGATI IN EURO
Contributi per il pagamento dell'affitto (fondi ER e comunali) 	81	86.302
Contributi Covid anni 2020-2021 (fondi statali)	208	51.750
Contributi per il caro energia 2022 (fondi statali e di unione) 	40	14.350
Contributi per il caro energia 2022-2023 (fondi comunali) 	308	117.300

Periodo 2019-2024 – Risorse distribuite attraverso bando. Non sono inclusi i contributi a casi presi in carico dal servizio sociale.

CONTRIBUTI STRAORDINARI AL TERZO SETTORE PER CARO ENERGIA	NUMERO CONTRIBUTI	FONDI EROGATI IN EURO
Contributi a ETS - anno 2022 (fondi comunali)	8	59.516
Contributi a ETS - anno 2023 (fondi comunali)	11	43.997



ATTENZIONE!!!

Tutti i dati contenuti nel presente bilancio di fine mandato risentono ovviamente della pandemia da COVID 19 che ha coinvolto il mondo intero a partire dal febbraio 2020 e delle conseguenti restrizioni imposte per limitarne la diffusione nel nostro Paese.

DEMOGRAFIA



CHI VIVE AD ALBINEA

8.918 abitanti

al 31 dicembre 2023

+92 rispetto agli 8826 del 2018

3.922 famiglie

al 31 dicembre 2023

+ 148 rispetto alle 3.774 del 2018

Che le famiglie siano aumentate più degli abitanti si spiega nel fatto che alcuni cittadini, già residenti in Comune, siano usciti dal loro nucleo familiare dando vita ad un'altra famiglia e rimanendo a vivere ad Albinea.

STRUTTURA DELLA POPOLAZIONE

4596 femmine



4322 maschi



ABITANTI DIVISI PER ETÀ'

(calcolati al 5 marzo 2024)

FINO AI 18 ANNI

1.455 cittadini
nella fascia 0-18 anni

(-106 unità rispetto al 2018)



59 i nuovi nati nel 2023

di cui 29 maschi e 30 femmine

(-5 unità rispetto al 2018)

359 sono i bambini tra 0 e 5 anni

(+ 54 unità rispetto al 2018)

358 sono i bambini tra 6 e 10 anni

(-142 unità)

284 sono i ragazzi tra gli 11 e i 13 anni

(+23 unità)

477 sono i ragazzi tra i 14 e i 18 anni

(+5 unità)

OLTRE I 18 ANNI

1.797 persone
tra i 19 e i 39 anni

(+164 unità rispetto al 2018)



1937 sono le persone tra i 40 e i 54 anni

(-282 unità)

1592 sono le persone tra i 55 e i 65 anni

1472 sono le persone tra i 66 e gli 80 anni

530 sono gli anziani tra gli 81 e i 90 anni

116 sono gli ultranovantenni

(-3 unità)

DOVE VIVONO GLI ALBINETANI

3.679 risiedono a Fola	-17
rispetto al 2018	
1.783 a Borzano	-58
1.287 a Botteghe	-26
581 a Bellarosa	+47
498 a Caselline	-1
490 a Montericco	+27
474 a Noce	+26
121 a Broletto	+28

POPOLAZIONE STRANIERA**443 stranieri**

al 31 dicembre 2023

-50 rispetto al 2018

44 sono i cittadini Ucraini che rappresentano il gruppo più numeroso, seguito dai 41 del Marocco, 39 della Romania, 27 dell'Albania, 26 dell'India e 23 della Cina.

**TASSI DI NATALITÀ E MORTALITÀ****364 nati dal 2019 a 2023**

con una media di 73 l'anno

rispetto ai 361 nei 5 anni precedenti

477 morti dal 2019 a 2023

mentre nei 5 anni precedenti erano stati 416

MATRIMONI**59 matrimoni civili**

al 31 dicembre 2023

3 unioni civili**CITTADINANZE****68 rilasciate**

dall'1 gennaio 2018, con una media di 11 l'anno

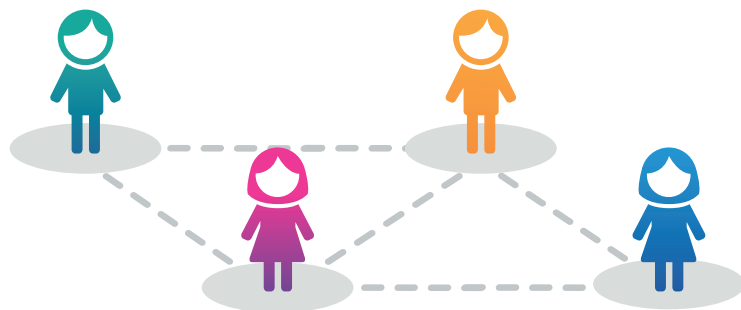
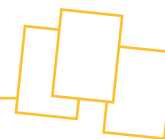

COME CAMBIA LA POPOLAZIONE

Dopo un paio di decenni di crescita graduale, con un 1% annuo dal 1996 al 2011, dal 2012 a oggi **la popolazione di Albinea rimane tutto sommato stabile**, attorno agli 8900 abitanti (nel 2023, 8918). Non è un dato scontato: il trend a livello nazionale negli ultimi dieci anni è quello di una popolazione italiana che si contrae con 1 milione e mezzo di unità in meno.

Sempre guardando ai trend nazionali negli ultimi dieci anni **la natalità** in Italia diminuisce passando da un 8.9 al 6.7 di nascite per mille abitanti (dato 2022). La previsione a livello nazionale per il 2023 è di un calo ulteriore. Il tasso di natalità di **Albinea nel 2023 è di 6.6 nati ogni mille abitanti**, con uno scarto quindi irrisorio rispetto al dato nazionale.

La popolazione 0-18 ad Albinea nel 2022 è il 16,63% dei residenti totali. In Italia il dato è leggermente inferiore: il 16.37%.

La popolazione 0-18 – sempre rispetto a dieci anni fa - è in diminuzione di un 8.5%, flessione su cui pesa particolarmente il calo nascite negli anni a cavallo della pandemia.



Il dato interessante - che si ricava comparando numero di certificati di nascita e minori nelle diverse classi d'età - è che **Albinea continua a essere un territorio attrattivo per famiglie con figli** che hanno scelto in questi anni di trasferirsi nel nostro comune.

I residenti con cittadinanza straniera ad Albinea sono il 4.1% - metà del dato nazionale, e un terzo rispetto al 12% dell'Emilia-Romagna. E' un fattore che agisce quindi meno che in altri territori a sostegno della natalità.

Se la popolazione è stabile, le **famiglie sono sempre più frammentate e piccole**: i nuclei famigliari passano dai 2951 dell'anno 2000, ai 3882 dell'anno 2022 (circa un 30% in più). Di queste 3882 "famiglie" quasi 2500 hanno uno o due componenti.

Per quel che riguarda l'invecchiamento, ad Albinea **si vive un po' più a lungo**. Il tasso di mortalità nazionale nel 2023 è del 11.41 % (11.41 decessi ogni mille abitanti) mentre quello di Albinea è più basso: il 10.31. Gli anziani ultra settantenni che risultano vivere da soli sono circa 400. Anche se di questo gruppo fanno parte anche anziani che vivono vicino ai figli (nella stessa casa bifamigliare o nello stesso comune).

In generale riscontriamo meno nati, vita più lunga, famiglie più piccole, interesse di famiglie con figli in età scolastica a trasferirsi ad Albinea. Tutti elementi su cui i nostri servizi sono chiamati a riflettere per affrontare al meglio queste nuove sfide.

	 ALBINEA	 ITALIA
 Variazione popolazione 2013-2022	-0.40%	-2.93%
Popolazione 0-18 come % del totale (2022)	16.63%	16.37%
Indice di natalità 2023	6.6 nati	6.6 nati per mille abitanti
Tasso di mortalità 2023	10.31 decessi	11.41 decessi ogni mille abitanti

Fonte: Istat, Servizi demografici Comune di Albinea

AMBIENTE



INVESTIMENTI DAL 2019 AL 2024 1.200.000 euro

Fondi per **opere ambientali** investiti dal 2019 al 2024, con una **media annua di 200mila euro**. Di questi 953mila arrivano da finanziamenti esterni (PNNR, Stato o Regione) e **273.800 da mezzi proprio del bilancio comunale**

ANNO 2019-2020

116.200 euro

per il **rinnovo dei giochi nei parchi** comunali e un **primo intervento sulla frana di via Franchetti** di cui: 25mila euro arrivano dallo Stato e 3mila dal bilancio del Comune.



ANNO 2021

266.000 euro

investiti per il **secondo intervento sulla frana di via Franchetti**, l'intervento sulla **frana di via Castellana**, la riqualificazione del **parchetto di via Ligabue** a Botteghe, la realizzazione del **bosco urbano "Radici di Amicizia"** con 572 alberi messi a dimora e la **messa in sicurezza della scarpata alle spalle della biblioteca** e la riqualificazione degli spazi verdi per il **miglioramento dell'education outdoor alla scuola d'infanzia il Frassino**.



ANNO 2022

75.000 euro

investiti per il rifacimento del **ponte di via Francesca** e la **manutenzione straordinaria del verde** alla scuola d'infanzia.



ANNO 2023

207.700 euro

investiti per il **ripristino idrogeologico di via Franchetti**, la realizzazione del **ponte sul Lavezza**, la **nuova cartellonistica all'anello di Cà del Vento**.

ANNO 2024

533.800 euro

investiti per la **bonifica del sito orfano ex Ceramica Ma.Gi.Ca**, la messa in sicurezza della frana di via Franchetti, i due lotti della **nuova piantumazione al parco Radici di Amicizia**, l'**area sgambamento cani** di via Cà Rossa e la realizzazione degli **orti sociali**.



TUTELA DEL TERRITORIO



Nella non felice classifica sul consumo di suolo Albinea si trova in una posizione invidiabile considerando si tratti di un territorio confinante con il comune capoluogo e quindi sia appetibile come luogo in cui vivere. Secondo il **rapporto ISPRA 2023** (istituto superiore per la Protezione e Ricerca ambientale) **sui 42 Comuni della provincia di Reggio, Albinea è al 31° posto nell'elenco che vede al primo i territori che hanno consumato più suolo**. Gli unici dietro Albinea, quindi con consumo minore di suolo, sono gli 11 comuni montani, che però sono anche soggetti a spopolamento. **La crescita urbanistica di Albinea dal 2006 al 2022 è stata lentissima**. Nel 2006 il consumo di suolo era al 10.40%, mentre nel 2023 è al 10.53%. La crescita media provinciale è +0.5 in 15 anni, mentre Albinea si attesta a +0.13 (-0.37%)

NUOVO DISTRIBUTORE DI ACQUA PUBBLICA IN PIAZZA A BOTTEGHE

Nel luglio 2023 è stato attivato il **terzo distributore di acqua pubblica sul territorio comunale** in Piazza Caduti Alleati di Villa Rossi a Botteghe che ha erogato, al 31 dicembre, **71metri cubi di acqua**: cioè l'equivalente di 71mila bottiglie da un litro. Le prime due casette dell'acqua invece, una inaugurata il 29 maggio 2010 in via Papa Giovanni XXIII e l'altra operativa dal 7 ottobre 2018 a Borzano, hanno lavorato a pieno regime garantendo risparmio ai cittadini e all'ambiente. A testimoniarlo ci sono i numeri: **in totale le due casette hanno erogato, fino al 15 giugno 2023, l'equivalente di 4 piscine olimpioniche di acqua** (9.958 metri cubi), **risparmiando la produzione di 6.641.399 bottiglie**, che corrispondono a 13.836 bancali e 511 camion carichi. La quantità di **PET risparmiato** ammonta a 231,4 tonnellate, quantificabile in **1.157.000 bicchieri di plastica**. Alto anche il **risparmio in barili di petrolio**, pari a **3.151 fusti** (441,2 tonnellate di greggio) e di **CO2** con 605,1 tonnellate emesse in meno, cioè la **produzione di 605 auto in un anno**.

IL CICLO DEI RIFIUTI

Il 25 novembre 2019 è iniziato il **porta a porta**: la raccolta dei rifiuti su umido e indifferenziato.

L'attivazione è stata anticipata da una dettagliata e minuziosa compagna informativa. **Già dopo il primo anno vi è stato un incremento di raccolta differenziata del +18%**, come si vede nella tabella.

ANNO	RIFIUTI DIFFERENZIATI	RIFIUTI INDIFFERENZIATI	PRODUZIONE TOTALE RIFIUTI URBANI	RACCOLTA DIFFERENZIATA
	kg	kg	kg	%
2019	6.508.151	2.416.450	8.924.601	72,90%
2020	7.008.845	640.350	7.649.195	91,60%
2021	6.555.051	681.914	7.237.965	90,60%
2022	6.323.309	672.774	6.996.083	90,40%
2023	dato non ancora disponibile			

- ✓ Nel **2024** il Comune ha ricevuto l'**attestato per aver prodotto rifiuti indifferenziati sotto i 150 kg per abitante** dalla Rete Rifiuti Zero e dai Comuni Rifiuti Zero dell'Emilia-Romagna.
- ✓ Nel **2021 Albinea è stato premiato come "Comune ricicloner"** da Legambiente con +18% di incremento di raccolta differenziata nel 2020.
- ✓ Nell'ottobre **2021** sono stati installati **3 contenitori per la raccolta dell'olio esausto**.
- ✓ Nel luglio **2021** è stato ufficialmente **avviato il "Plogging"** (correre o passeggiare raccogliendo rifiuti che si incontrano lungo il percorso) con la consegna di oltre 500 sacche attrezzate ai cittadini.
- ✓ Nel novembre **2021** sono state **consegnate 50 compostiere ai cittadini** che ne hanno fatto richiesta.

ALBINEA ENTRA NEL MAB-UNESCO

Nel settembre 2021 le eccellenze del Comune di Albinea (con Quattro Castella e Vezzano) sono state riconosciute dall'Unesco con l'ingresso nella Riserva di Biosfera dell'Appennino tosco-emiliano.

L'ufficializzazione è avvenuta nel 33° Consiglio internazionale di Coordinamento del Programma UNESCO per l'Uomo e la Biosfera (MAB-ICC) ad Abuja, in Nigeria.

Albinea non si è guadagnato l'accesso soltanto per le sue bellezze naturalistiche, ma anche per l'alta qualità della vita di chi vive nel nostro territorio.

Il Mab Unesco ha per obiettivo principale quello di promuovere l'idea che sviluppo socioeconomico e conservazione degli ecosistemi e della diversità biologica e culturale non siano incompatibili fra di loro: in sintesi, il concetto che oggi chiamiamo "Sviluppo Sostenibile".

Oltre alle splendide e preziose zone Sic (Siti di Importanza Comunitaria), hanno contribuito all'ingresso dei tre Comuni nella Riserva anche il sistema educativo e quello dei servizi ai cittadini.



Tozzi ad Albinea per l'ingresso dei gessi di Borzano nell'Unesco.

L'INGRESSO DEI GESSI MESSINIANI NEL PATRIMONIO UNESCO

Il 19 settembre del 2023 è arrivato il coronamento di un percorso di documentazione, esplorazione e studio avviato da illustri naturalisti reggiani sin dal '700 e proseguito dal XX secolo sino ad oggi dall'attività di generazioni di speleologi. I gessi messiniani di Albinea sono stati infatti ammessi a pieno titolo nel Patrimonio Mondiale dell'Umanità UNESCO WH "EKCNA" (Evaporite Karst and Caves of Northern Appenines), il 59° riconoscimento che può vantare l'Italia e il primo al mondo che valorizza il carsismo nelle rocce evaporitiche. Stiamo parlando di un territorio naturale, pochissimo urbanizzato e fortemente attrattivo che viene fruito da decine di migliaia di escursionisti ogni anno e in tutte le stagioni, grazie alla diffusa rete di sentieri e itinerari disponibili, che va protetto e valorizzato in forme sostenibili attraverso una maggiore consapevolezza delle peculiarità e dei delicati equilibri ecosistemici che ne fanno una eccezionale e imperdibile risorsa ambientale e paesaggistica.



Una delle doline di Albinea

PULIAMO IL MONDO



Albinea ha partecipato alle giornate di pulizia del territorio legate a **Puliamo il Mondo** con una media di **80 cittadini ogni anno** insieme alle scuole del territorio. Inoltre l'amministrazione, in collaborazione con la Protezione civile, ha effettuato la pulizia di zone mirate da rifiuti abbandonati.

TERRITORIO IN SICUREZZA CONTRO IL DISSESTO



✓ Negli anni una delle priorità dell'amministrazione è stata la **messa in sicurezza del territorio** e in particolare dei fenomeni franosi e dei torrenti. Grazie al lavoro del Consorzio di Bonifica dell'Emilia Centrale sono stati effettuati interventi significativi, sia di consolidamento delle sponde che di pulizia dei letti, sul **Rio Lavezza, Rio Lodola, Rio Arianna, Rio Groppo, Rio Lavachiello, Rio Murazze** e **Rio Acquachiara**.

✓ Sono state messe in sicurezza la **frana in via Franchetti**, quella in **via Castellana** e la **scarpata** alle spalle della Biblioteca Pablo Neruda.

BOSCO URBANO E NUOVI ALBERI

Nel febbraio **2020** sono stati piantumati **65 alberi** nel **parco Baden Powell**.

Nell'aprile **2022** è stato inaugurato il **Bosco Urbano** con **572 tra alberi e arbusti** accanto al parco Radici di Amicizia in zona Peep.



Nel **2024** sta per arrivare una **nuova area alberata, di 10mila metri quadrati**, nella stessa zona che offrirà ai cittadini un luogo idoneo in cui praticare attività sportiva immersi nella natura. In questo caso verranno messi a dimora altri **150 alberi**.

GIOCHI NEI PARCHI E ALLA SCUOLA D'INFANZIA

✓ Nel **2019** è stato realizzato un vasto programma di sostituzione e rinnovamento di giochi e arredi nei parchi comunali e nelle aree verdi. Gli interventi hanno riguardato il parco Lavezza, il Baden Powell, le aree verdi di via Moro, via Nenni, via 2 Giugno, il parco dello Sport di Borzano e l'area al centro della frazione. Sono stati inoltre sostituiti alcuni giochi nel giardino dell'asilo nido comunale. Per quanto concerne gli arredi sono state collocate diverse panchine e aree ristoro. Infine sono stati installati 8 contenitori per la raccolta delle deiezioni canine.



✓ Nel **2020** sono state riqualificate le aree esterne della scuola d'infanzia Il Frassino. Sono state realizzati interventi e installazioni con materiali naturali dando vita a percorsi tra piante e arbusti esistenti. Inoltre è stato installato un piccolo teatro Arena per valorizzare le attività di outdoor education.



EDUCAZIONE AL RISPETTO DELL'AMBIENTE E ALLA TUTELA DELLA BIODIVERSITA'

✓ Nel **2022** e **2023** è stata celebrata la Giornata nazionale dell'albero **distribuendo ai cittadini i piccoli alberi** messi a disposizione dal vivaio della Regione Emilia-Romagna



✓ L'1 dicembre 2022 è stato inaugurato, lungo via Poiano, il **Cammino dei Tulipani** dedicato al giornalista e scrittore Matteo Incerti, scomparso prematuramente.

✓ Il 30 maggio 2022 è stato inaugurato l'**alveare "didattico" comunale** al parco "Radici di Amicizia". Un anno dopo le due arnie hanno prodotto 40 barattoli di ottimo miele millefiori.



✓ Nel settembre 2019 sono state consegnate **agli alunni delle scuole elementari** di Albinea e Borzano **700 borracce in alluminio** per ridurre l'utilizzo della plastica.



ATTIVITA' DEL CEAS E DEGLI "AMICI DEL CEA" (dal 2018 al 2023)

✓ **61** serate divulgative

✓ **85** camminate tematiche

✓ **42** iniziative specifiche

✓ **25** progetti regionali nelle scuole

✓ **31** attività nelle scuole di Albinea

✓ **1 volta alla settimana** per tutto l'anno è stato attivo il gruppo di cammino di Borzano

✓ **1 volta alla settimana** per 8 mesi l'anno è stato attivo il gruppo di cammino di Albinea



SOCIALE



Il Servizio sociale è in capo all'Unione Colline Matildiche, ragion per cui il bilancio di mandato, per essere completo, deve fare emergere i dati aggregati dei tre comuni (Albinea, Quattro Castella e Vezzano sul crostolo) in cui opera per un bacino totale di oltre 26mila abitanti. Accanto ad essi evidenzieremo i dati che riguardano soltanto il territorio di Albinea.

I dati al 31 dicembre 2023 sono confrontati con quelli all'1 gennaio 2019

DISABILI



119 persone **in carico ai Servizi sociali** nel 2023 (+10 rispetto al 2019), di cui **31 di Albinea (+5 rispetto al 2019)**.

113 è la media delle persone seguite all'anno dal 2019

24 **persone inserite in strutture** (residenziali e semiresidenziali) nel 2023 (-4), di cui **12 persone di Albinea (-2)**

38 **persone inserite in percorsi socio-occupazionali** nel 2023 (+4) di cui **10 di Albinea (+2)**

39 **persone inserite in percorsi d'inclusione** (Sap, falegnameria, extra time) nel 2023 (-16), di cui **14 di Albinea (-6)**

27 **persone in carico per il servizio di trasporto** di cui **7 di Albinea (-5)**

19 **persone che hanno intrapreso una progettualità DDN (Dopo di noi)** di cui **7 sono di Albinea.**



ANZIANI

✓ 601 sono gli **anziani in carico ai Servizi sociali** nel 2023 (+17), di cui **196 sono di Albinea (-63)**



✓ 46 sono **inseriti in un Centro diurno** (-29), di cui **28 di Albinea (-12)**



✓ 125 sono inseriti nel Servizio di Assistenza domiciliare (+13)

✓ 43 sono gli **albinetani inseriti nel Servizio di Assistenza domiciliare**. Nel 2019 erano **55**, nel 2020 **76**, nel 2021 **61** e nel 2022 **57**.

✓ 5 sono gli **anziani coinvolti in progetti di assistenza domiciliare SAD intensivo/supportivo/ci vediamo da te**, di cui **1 di Albinea.**



ADULTI



234 sono gli **adulti in carico ai Servizi sociali nel 2023** (-17), di cui **49 di Albinea (-10)**. Il picco degli adulti in carico è stato nel 2022 con 263 persone, di cui 70 di Albinea

44 sono gli **adulti in carico per contributo economico** (+26), di cui **5 di Albinea (-2)**

30 sono **in carico per RDC - Reddito di cittadinanza** (+20 rispetto al 2020), di cui **8 di Albinea (+5 rispetto al 2020)**

MINORENNI



105 sono i minorenni in carico ai Servizi sociali nel 2023 (+21 rispetto al 2020)

1 inserimento in comunità (-3 rispetto al 2019)

12 sono stati gli affidi in comunità negli ultimi 5 anni

19 sono stati gli affidi familiari negli ultimi 5 anni



CENTRO FAMIGLIE



✓ **829** genitori coinvolti dal 2019 al 2023, con una media di 178 l'anno (con un calo vistoso fino a 70 individui nel 2020 a causa del Covid).

✓ **205** il totale delle consulenze genitoriali e di coppia effettuate in 5 anni, con una media di 41 l'anno.

✓ **671** il totale dei partecipanti a laboratori, gruppi, incontri sia on-line che in presenza, con una media di 134 partecipanti l'anno.

I SERVIZI OFFERTI

- ❖ Counseling genitoriale e/o personale
- ❖ Spazi incontro bambini genitori / spazio piccolissimi
- ❖ Integrazione / corso di italiano / mediazione culturale
- ❖ Laboratori di confronto per mamme (Mamma che fatica!) e papà (Papà in gioco)
- ❖ Mediazione familiare
- ❖ Incontri tematici
- ❖ Consulenza e formazione per insegnanti ed educatori del territorio.
- ❖ Laboratori per alunni delle scuole secondarie di primo grado sulla parità di genere e lotta alle discriminazioni

IL POSTO GIUSTO INFORMAGIOVANI/INFOLAVORO



42 persone seguite al lavoro o in progetti di volontariato locali, nazionali o internazionali nel 2023 (+32 rispetto al 2019) e una media di 28 l'anno.

66 sono gli accessi a laboratori e progetti nel 2023 (+44 rispetto al 2019) e una media annua di 48 (con la sospensione del 2020 causa Covid)

72 i partecipanti albinetani del progetto di volontariato "Al volo" nel 2023 (-11 rispetto al 2019) con una media di 75 ragazzi coinvolti ogni anno (con la sospensione del 2022 causa Covid)



15 accessi nel 2023 allo sportello di ascolto "A mente leggera"

(+13 rispetto alla sua apertura nel 2021)



Orientamento al lavoro e alla formazione

- ✓ **Sportello orientamento al lavoro e alla formazione:** incontri individuali di orientamento, costruzione curriculum, ri-orientamento formativo post diploma.
- ✓ **Recruiting day:** iniziative in collaborazione con agenzie per il lavoro finalizzati a facilitare l'incontro tra giovani e mondo del lavoro.
- ✓ **Mediamente orientati:** laboratori nelle classi terze della scuola primaria di Albinea e colloqui individuali per famiglie e ragazzi dell'Unione Colline Matildiche accompagnarli alla scelta della scuola secondaria di secondo grado.
- ✓ **Dietro le quinte del colloquio di lavoro:** incontri dedicati alla preparazione dei primi colloqui di lavoro.
- ✓ **Bando "L'idea giusta":** progetto finalizzato alla valorizzazione e finanziamento di iniziative ideate e proposte da gruppi di giovani residenti nel territorio.

Orientamento al volontariato

- ✓ **Progetto Al Volo:** proposte di volontariato estivo per ragazzi/e 11/14 anni in collaborazione con associazioni del territorio.
- ✓ **Progetto Kresko,** proposte di laboratori e volontariato per giovani, over 14 anni, in collaborazione con associazioni del territorio
- ✓ **A Mente leggera:** sportello di ascolto pedagogico per giovani 15/28 anni.
- ✓ **Progetto Una voce in capitolo:** attività co-progettate con giovani del territorio per creare circolarità e scambio di informazioni e competenze. Obiettivo: valorizzare giovani appassionati di argomenti legati all'attualità che abbiano voglia di raccontare la loro visione del mondo in ambito cultura, ambiente, comunicazione, scienza e arte.
- ✓ **Orientamento al servizio civile volontario e ad esperienze all'estero.**
- ✓ **Progetto Un'identità, tanti scatti:** cicli di laboratori fotografici dedicati a giovani dai 15 ai 23 anni sul tema dell'identità.
- ✓ **Progetto Galleria -Protagonismo giovani artisti:** il servizio ha collaborato con giovani artisti del territorio nella co-progettazione di mostre realizzate all'interno di spazi pubblici e di ass.ni del territorio.

SPORT e BENESSERE

E' stato crescente l'investimento dell'Amministrazione nello sviluppo delle attività sportive, ricreative e del tempo libero. L'idea è sempre stata che lo sport debba essere un diritto di tutti ed è per questo che sono stati incentivati progetti per l'attività motoria-sportiva come mezzo efficace di prevenzione, mantenimento e recupero della salute fisica e psichica e come strumento di integrazione sociale.

Sono state firmate convenzioni con associazioni sportive per l'affidamento in concessione degli impianti ed è stato dato supporto amministrativo alle stesse per la partecipazione ai bandi della Regione Emilia-Romagna.

Si evidenzia in particolare il progetto **Sport nello zaino**, che nel 2023 è giunto alla quarta edizione, rivolto alla scuola Primaria e Secondaria di primo grado di Albinea e di Borzano e al Polo infanzia comunale. Oltre **500 bambini e studenti** l'anno hanno l'opportunità di svolgere lezioni condotte da professionisti della società sportive in classe, durante le ore di educazione fisica.



Grande riscontro ha infine avuto la rassegna **Tu sì che vali**, che ha portato ad Albinea grandi protagonisti del mondo sportivo con le loro storie di vita ad incontrare il pubblico e gli studenti. Tra di loro ricordiamo: **Gianmarco Pozzecco, Elisa Di Francisca, Federica Pellegrini, Fabio Caressa, Franco Baresi e Francesco Messori**.

Inoltre sul territorio ogni anno si svolgono due importanti appuntamenti podistici, organizzati dalla Polisportiva Borzanese, con il sostegno del Comune: la **Mimosa Cross** e **Un Gir per Bursan**. Da qualche anno ad essi si sono aggiunti altri due appuntamenti molto partecipati: la **Crono dell'Anello** e il **Cross di Natale**.



Non ultima citiamo un appuntamento sempre molto partecipato dalle famiglie e dai bambini: **Bimbibici**



✓ **51** sono state le **iniziative sportive ospitate** con una **media di 10 l'anno**.

✓ **30.152** le **presenze alle iniziative sportive** in 5 anni (di cui 6000 on-line), con una **media di 6.030 persone l'anno**.



LE NAZIONALI ITALIANE SORDI E SORDE OSPITI A CASA NOSTRA

A partire dal 2022 Albinea ha ospitato i ritiri delle nazionali italiane Sordi, aderendo convintamente al progetto che ha portato a Castelnovo Monti il **Centro federale della Federazione italiana sport sordi (FSSI)**.



La nazionale italiana di Calcio a 5 sorde ospiti ad Albinea

Già nel 2019 era stata ospitata in ritiro a Borzano la Nazionale Calcio a 7 Cerebrolesi. A seguire sono arrivati ad Albinea, e si sono allenate nella palestra di via Grandi, le **nazionali Calcio a 5 Sorde Femminile** (marzo 2022) e **maschile** (luglio e settembre 2022), oltre alla **Nazionale italiana Basket Sorde** (Febbraio 2024)



La nazionale italiana di Basket Sorde ad Albinea

DUE INTITOLAZIONI IMPORTANTI

Il 2 settembre 2023 l'amministrazione ha intitolato lo storico stadio "**Il Poggio**" **alla memoria di Guido Nasi**, un cittadino molto conosciuto e una figura fondamentale per lo sport albinetano. A febbraio del 2024 è arrivata un'altra buona notizia con la Prefettura che ha dato il via libera per l'intitolazione del **Parco dello Sport di Borzano a Gino Lugli**, imprenditore di successo e amante dello sport.



CONTRIBUTI ALLE SOCIETÀ SPORTIVE



Il Comune ha proseguito e incrementato, raddoppiandolo, il sostegno allo sport. Lo ha fatto stanziando risorse per bandi a favore delle associazioni e società sportive del territorio che hanno potuto ottenere l'erogazione di un contributo economico per la loro attività.

✓ **163mila euro** è il totale dello **stanziamento messo a disposizione delle società sportive** dal 2019 al 2023. Di questi fondi **143.5690 euro provengono dal bilancio comunale** e 19.440 da contributi regionali.

✓ **Rispetto al 2019 i fondi stanziati dal bilancio comunale sono aumentati di oltre il 100%** passando da 20.305 a 44.500 euro (nel 2023).

SCUOLA ed EDUCAZIONE

Le azioni e le scelte a sostegno del settore educativo mettono in risalto il **percorso di crescita della persona**, come soggetto privilegiato e la scuola emerge come **agenzia educativa sistemica per vivere il cambiamento, in alleanza con la famiglia, il territorio-comunità** (patrimonio del "tessuto Paese" composto da associazioni, proposte, offerte). La **scuola al centro** si è via via declinata con **atti amministrativi programmatici**, scelte e risposte ai nuovi contesti.

32% è quanto incide, nel 2023, la **spesa corrente della scuola sul bilancio comunale** di 8.768.00 euro

19.1% è quanto incidono, nel 2023, gli **investimenti sulla scuola** rispetto al bilancio comunale

Un 16,3% (in Italia il 35%) della popolazione albinetana è nella fascia 0-18 anni, quindi, per i servizi educativo-scolastici, in carico all'ufficio scuola.

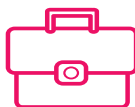

La **frequenza ai servizi educativi**, già dal Nido, ha raggiunto un **+ 25% della potenzialità della struttura**

comunale l'Aquilone. Questo ha comportato un investimento sul **potenziamento del personale, sulle ore di apertura (tempo part-time, full-time, long-time)** e su un progressivo adeguamento strutturale. In anni di calo nascite si è scelto di guardare al futuro delle nuove generazioni con la **creazione di 22 posti aggiuntivi** di disponibilità **servizio nido negli ultimi anni e 4 settimane**, ormai confermate dalle richieste, di **apertura estiva**, garantendo sostegno alle famiglie, da settembre a luglio.

Tale scenario ha indotto a dare sempre più credito a un segmento scolastico che accoglie oggi 92 bambini e bambine (49% della popolazione residente da zero a tre anni) a copertura massima della capienza della struttura.

Il gradimento del servizio è alto e si attesta anche come attrattiva dai territori limitrofi. Per tal motivo il trend di crescita ha spinto a una riflessione dell'Amministrazione con il gestore della Scuola dell'Infanzia Don Bosco - Fism, per la conversione di una delle sezioni 3-6 a "Sezione Primavera o nido", sull'anticipo dei tre anni.

L'estensione, nel nostro Comune, dei servizi della prima infanzia è arrivato a dare risposta a circa il 70% della popolazione in età 0-6 anni (dato riferito al 2023-2024),

percentuale superiore alla media regionale e nazionale, con un indice di scolarizzazione, nella fascia 0-3 del 49% e nella fascia 3-6 del 86%.

 ANNO 2023	IMPEGNATO 2023 SPESA CORRENTE	IMPEGNATO 2023 SPESA INVESTIMENTO	TOTALE
SCUOLA INFANZIA	€ 973.216,00	€ 445.461,16	€ 1.418.677,16
NIDO	€ 823.891,00	€ 1.098,25	€ 824.989,25
SERVIZI SCOLASTICI (ufficio scuola, CEP, sostegno disabilità, trasporto scolastico, refezione, pre-post scuola, scuole statali)	€ 1.092.115,13	€ -	€ -
TOTALE	€ 2.889.222,13	€ 446.559,41	€ 3.335.781,54



COORDINAMENTO DEI GESTORI DELLE SCUOLE D'INFANZIA

Il coordinamento tra i diversi gestori dei servizi infanzia (comunale, statale e parrocchiale) realizzato dal Comune si è tradotto in assetti di dialogo, di formazione e di condivisione sulle differenti pratiche, caratterizzanti le strutture, per porre a valore condiviso non solo importi da bilancio. Per la gestione partecipata delle strutture per l'infanzia si sono potenziati incontri con i genitori attraverso i **Consigli di Gestione** (media di 3 incontri annui), le **Commissioni Eventi** (media di 3 incontri annui), i **Laboratori di Cucina** (media di 2 incontri annui) e le attività formative di **"Genitori in Dialogo"** (media di 5 incontri annui), in collaborazione con il "Centro per le Famiglie", dell'Unione Colline Matildiche.



CONVEZIONE CON LA SCUOLA PARROCCHIALE SAN GIOVANNI BOSCO

Nel 2021 la convenzione con la scuola dell'infanzia Don Bosco-Fism di Borzano è stata rinnovata con un **+15% di risorse del totale erogato per sezione**. Un impianto per garantirne la sostenibilità, consapevoli che il presidio scolastico della frazione, nucleo abitativo a est del Comune, è particolarmente importante.

TEMPO PROLUNGATO NEL POLO INFANZIA









Nell'anno scolastico 2023-2024, un sufficiente numero di adesione di famiglie, ha spinto l'Amministrazione a organizzare il servizio accessorio di tempo prolungato, nel Polo Comunale "Zero-sei".

Un incremento d'offerta per restituire servizi e risposte strutturali alle emergenti richieste e ai mutamenti del contesto sociale.

	2019-2020	2020-2021	2021-2022	2022-2023	2023-2024
SERVIZI EDUCATIVI PER LA PRIMA INFANZIA	70	67	69	92 (MASSIMA CAPIENZA DELLA STRUTTURA)	92 (MASSIMA CAPIENZA DELLA STRUTTURA)
SCUOLA DELL'INFANZIA	129	125	131	135	133
SCUOLA DELL'INFANZIA FISM	43	40	48	36	31
SCUOLA DELL'INFANZIA STATALE	19	14	20	19	17
TOTALE ZEROSEI ANNI	261	246	268	282	273
SCUOLA PRIMARIA	298 Albinea 92 Borzano 390 Totale	282 Albinea 83 Borzano 365 Totale	275 Albinea 77 Borzano 352 Totale	266 Albinea 73 Borzano 339 Totale	256 Albinea 78 Borzano 334 Totale
SCUOLA SECONDARIA DI PRIMO GRADO	324	319	318	303	307
14-18 ANNI 31.12.2023	<ul style="list-style-type: none"> • 93 DI 14 ANNI • 85 DI 15 ANNI • 107 DI 16 ANNI • 97 DI 17 ANNI • 95 DI 18 ANNI (TOT. 477 AL 5.03.2024 CRESCITA; +5 NEL QUINQUENNIO)				



	2019-2020	2020-2021	2021-2022	2022-2023	2023-2024	TOT.
 <p>STUDENTI IN CAROVANA NEL SERVIZIO PEDIBUS</p>	40	41	35	41	44	201
<p>MEDIA ANNUA DI 30 VOLONTARI AUSER PER GARANTIRE IL SERVIZIO PEDIBUS DAL LUNEDÌ AL VENERDÌ</p>						
 <p>STUDENTI SERVITI DAL SERVIZIO DI TRASPORTO SCOLASTICO</p>	110	85	86	85	89	445
<p>AUTOBUS DI SETA</p>	Potenziata la rete di collegamento con i poli scolastici di scuola secondaria di secondo grado di Reggio e di Scandiano					
<p>TIL DATI TRASPORTO SCOLASTICO*</p>	Media annuale dal 2019 a oggi: 34.000 km per garantire i collegamenti tra i servizi scolastici dell'ist. comprensivo, il centro, le frazioni e i servizi culturali del territorio in orario scolastico					
 <p>STUDENTI NEL SERVIZIO DI REFEZIONE SCUOLA</p>	133	135	152	155	166	741
 <p>PRE-POST SCUOLA ALLA PRIMARIA</p>	65	46	38	28	28	205
 <p>INGRESSO ANTICIPATO AL NIDO COMUNALE</p>	14	24	14	27	27	106
 <p>INGRESSO ANTICIPATO SCUOLA INF. COMUNALE</p>	47	40	33	37	37	194

INCLUSIONE, IDENTITA' E INNOVAZIONE

L'inclusione scolastica ha rappresentato un processo in cui tutti gli alunni, a prescindere da abilità, genere, linguaggio, origine etnica o culturale, hanno potuto essere valorizzati con uguali opportunità. Gli investimenti per sostenere i servizi educativi e promuovere il diritto allo studio da zero a 18 anni sono stati incrementati e, solo in alcuni casi, è stato apportato l'adeguamento Istat a carico delle famiglie.

INCLUSIONE

Si è investito, nelle politiche per l'integrazione, in sinergia con i principali attori del sistema di inclusione scolastica. Il rapporto tra il numero complessivo di alunni diversamente abili presenti nella scuola statale e i docenti di sostegno nel 2023 è di **1,5 alunni per docente**.



Per garantire personalizzazione e diritto allo studio per il Piano Inclusione, sostenuto dall'Amministrazione, è stata prevista una copertura oraria con rete di educatori in tutti gli ordini di scuola del territorio, fino all'età adulta, con offerta estiva, per la partecipazione ai Campi-Gioco.

✓ **36** sono le **famiglie coinvolte** nel 2023

✓ **12.768** sono le **ore frontali dedicate in classe** nel 2023

CEP (CENTRO EDUCATIVO POMERIDIANO)

Il Centro Educativo Pomeridiano "Rondine Azzurra" si rivolge a gruppi di bambini/e, ragazzi/e frequentanti le scuole del territorio.

Dal 2024, in forma sperimentale, su richiesta dello stesso gruppo di ragazze e ragazzi in uscita dal terzo anno della secondaria di primo grado 2022-2023, è nata l'esperienza "**CEP Superiori**".

Sono **200 le ore sull'anno scolastico** dedicate ai **bambini e le bambine della primaria** su 2 pomeriggi settimanali; **270 le ore** per **studenti e studentesse della secondaria di primo grado** su 3 pomeriggi settimanali.

✓ **500 sono le ore totali**: il 60% finalizzate al potenziamento e al successo formativo, il 40% all'inclusione con laboratori creativi, attività sul territorio. (Dal 2019 l'incremento a bilancio per l'offerta del servizio pari al **+ 11,51%**).

✓ **30** è la **media annua dei ragazzi seguiti** dal 2019 al 2024. Da quest'anno si è aggiunta l'esperienza "**CEP Superiori**".

POLITICHE E CONTRIBUTI PER CONCILIAZIONE SCUOLA FAMIGLIA E VITA



Dal 2021, al fine di sostenere la **conciliazione vita-lavoro, l'inclusione sociale** e la più ampia partecipazione dei figli/e ai centri estivi, con fondi dalla Regione Emilia Romagna, risorse europee e con un'integrazione dal bilancio comunale, viene riconosciuto un **contributo economico alle famiglie** per l'abbattimento delle rette di frequenza. Sul territorio, le proposte estive comunali (da giugno a settembre), le iniziative educative sportive-ambientali, della Parrocchia-Fism, hanno visto, nel 2023, **41 domande-famiglie richiedenti**.

SCUOLA DI ITALIANO PER STRANIERI

Nell'anno scolastico 2021/2022 è stata inaugurata, al primo piano della biblioteca, un'aula attrezzata dedicata ai corsi di italiano per stranieri (C.P.I.A.).

✓ **61** è la media di **alunni stranieri** che frequentano la scuola ogni anno.

PROGETTI-INNOVAZIONE, SCAMBIO E AMPLIAMENTO DELLE OFFERTE FORMATIVE

CAMPI ESTIVI

✓ **517** sono i **bambini/e che hanno frequentato** i campi estivi comunali dal 2018/19 al 2023/24. La media annua degli iscritti è stata di 103 unità.

STAGE / TIROCINI UNIVERSITARI IN COMUNE

✓ **46 stagisti/tirocinanti**, in 5 anni, in convenzione con Istituti superiori o Atenei

✓ **2** è la media annua delle delegazioni internazionali in visita alle nostre strutture educative.



OFFERTA FORMATIVA

L'annuale contributo per il diritto allo studio per l'ampliamento del **piano triennale dell'offerta formativa (PTOF)** dell'Ist. Comprensivo di Albinea si è mantenuto in incremento in tutte le sedi scolastiche per dare risposta a co-progettazioni o sperimentazioni.

✓ **35.700 euro** sono i **trasferimenti fondi nel 2023 dal Comune all'Istituto comprensivo di Albinea** per progettualità

L'IMPORTANZA DI AUSER



I 45 volontari Auser Territoriale Reggio Emilia ODV (Associazione di volontariato e di promozione sociale) potenziano, in ottica di sostenibilità e offerta, alcune attività nel territorio comunale, a supporto di vari servizi educativi con la convenzione rinnovata fino al 31 dicembre 2025, indirizzata principalmente a due ambiti di operatività: **A scuola in sicurezza e Albinea e l'Ambiente - Tutela e valorizzazione del patrimonio comunale.**



LAVORI PUBBLICI INVESTIMENTI / OPERE PUBBLICHE, PATRIMONIO E AMBIENTE



INVESTIMENTI IN 5 ANNI 11.314.000 euro

è il totale investito dal 2019 al 2024, con una **media annua di 1.885.000**. Di questi **8.306.000 arrivano da risorse proprie di bilancio** e 3.009.000 da finanziamenti esterni.

ANNO 2019

✓ 880.000 euro

Totale stanziato interamente dal bilancio comunale

- ✓ **490mila euro** - AMPLIAMENTO DEL CIMITERO DI CASELLINE - da bilancio comunale



- ✓ **195mila euro** - MESSA IN SICUREZZA DEI MARCIAPIEDI DEL CENTRO - da bilancio comunale

- ✓ **195mila euro** - RIASFALTATURA STRADE PERIFERICHE - da bilancio comunale



ANNO 2020

✓ 543.000 euro

Totale stanziato - 325mila euro da bilancio comunale 218mila da altri finanziamenti: di cui 147.500 euro da PNRR (fondi efficientamento energetico) e 25mila euro dallo Stato

- ✓ **218mila euro** - ILLUMINAZIONE INTERNA MUNICIPIO, IMPIANTI TERMICI STADIO IL POGGIO e SERRAMENTI SCUOLA ELEMENTARE con fondi PNRR
- ✓ **200mila euro** - MANUTENZIONE STRAORDINARIA DI STRADE E MARCIAPIEDI
- ✓ **122mila euro** - AMPLIAMENTO BIBLIOTECA e CENTRO GIOVANI



- ✓ **73.500** - Altri investimenti



ANNO 2021**✓ 4.028.000 euro**

Totale stanziato - 3.748.544 euro da bilancio comunale 280mila euro da altri finanziamenti di cui: 240mila euro da PNRR, 25mila dallo Stato e 14.500 euro da fondi regionali

✓ 2.359.000 euro - RIQUALIFICAZIONE PALESTRA VIA GRANDI - da bilancio comunale



✓ 730mila euro - RIQUALIFICAZIONE DI VIA CROCIONI - da bilancio comunale



✓ 200mila euro - MESSA IN SICUREZZA DELLE STRADE COMUNALI - da bilancio comunale

✓ 160mila euro - RIQUALIFICAZIONE PERCORSO PEDONALE DI VILLA TARABINI - da bilancio comunale

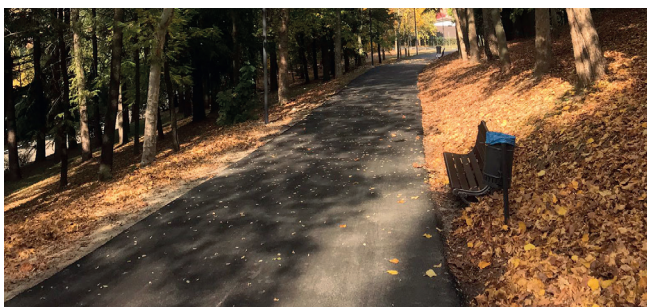

✓ 579mila euro - Altri investimenti

ANNO 2022**✓ 1.200.000 euro**

Totale stanziato - 694mila euro da bilancio comunale 506mila euro da altri finanziamenti di cui: 245mila euro dalla Provincia, 70mila euro da PNRR e 191mila euro dallo Stato.

✓ 390mila euro - ROTATORIA TRA VIA CASTELLANA E PROVINCIALE 37 PER SCANDIANO - 195mila euro da bilancio comunale e 195mila euro dalla Provincia



✓ 200mila euro - MANUTENZIONE STRADE E MARCIAPIEDI - dal bilancio comunale

✓ 100mila euro - MESSA IN SICUREZZA INCROCIO VIA DI VITTORIO E PROVINCIALE 37 - 50mila euro da bilancio comunale e 50mila euro dalla Provincia

✓ 99mila euro - PLAYGROUND ARTISTICO AL PARCO LAVEZZA



✓ 90mila euro - ILLUMINAZIONE CAMPO SPORTIVO DI BELLAROSA

✓ 321mila euro - Altri investimenti



ANNO 2023

✓ **2.594.000 euro**

Totale stanziato – 1.134.000 mila euro da bilancio comunale 1.460.000 euro da altri finanziamenti di cui: 897.400 euro dalla Regione, 368.420 dallo Stato e 185mila euro da PNRR.

✓ **960mila euro** - RIQUALIFICAZIONE IMMOBILE PER EDILIZIA SOCIALE A BORZANO - 330mila euro da bilancio comunale e 630mila euro dalla Regione.



✓ **429mila euro** - NUOVA SEDE DELLA PROTEZIONE CIVILE – 304mila euro da bilancio comunale e 125mila euro dalla Regione

✓ **214mila euro** - PROGETTO PER ADEGUAMENTO SISMICO SCUOLA PEZZANI - Interamente finanziato dallo Stato



✓ **193.380 euro** - MANUTENZIONE STRAORDINARIA STRADE COMUNALI – da bilancio comunale

✓ **127.250 euro** - PROGETTO “MOVIDA Sì, MOVIDA NO” PARCO LAVEZZA - 26.250 euro da bilancio comunale e 101mila euro dalla Regione

✓ **670mila euro** - Altri investimenti



ANNO 2024 (in corso)

✓ **2.068.000 euro**

Totale stanziato – 1.524.000 euro dal bilancio comunale. 543.860 euro da altri finanziamenti di cui: 393.858 da PNRR e 150mila euro dalla Provincia

✓ **768mila euro** - RIQUALIFICAZIONE PIANO TERRA DI VILLA TARABIN - dal bilancio comunale



✓ **300.320 euro** - MANUTENZIONE STRAORDINARIA STRADE COMUNALI – da bilancio comunale

✓ **300mila euro** - ROTATORIA TRA VIA MONTANARA E PROVINCIALE 37 PER SCANDIANO – 150mila euro da bilancio comunale e 150mila euro dalla Provincia

✓ **243.858 euro** - BONIFICA SITO ORFANO EX CERAMICA MA.GI.CA - Interamente finanziato con il PNNR



✓ **455mila euro** - Altri investimenti

MANUTENZIONI



MANUTENZIONI . OPERE PUBBLICHE PATRIMONIO AMBIENTE MANDATO 2019 - 2024 - TITOLO I DI BILANCIO

DESCRIZIONE	ANNO 2019	ANNO 2020	ANNO 2021	ANNO 2022	ANNO 2023
Immobili	€ 38.461,14	€ 43.335,47	€ 33.464,95	€ 22.710,30	€ 43.549,63
Ambiente	€ 181.900,15	€ 192.034,53	€ 215.020,62	€ 181.912,35	€ 223.210,95
Viabilità	€ 111.035,55	€ 118.092,76	€ 100.694,67	€ 120.283,24	€ 139.754,85
TOTALI COMPLESSIVI	€ 331.396,84	€ 353.462,76	€ 349.180,24	€ 324.905,89	€ 406.515,43
TOTALE GENERALE --->					€ 1.765.461,16

✓ 1.765mila euro

è l'ammontare totale degli **investimenti fatti da Comune nelle manutenzioni di immobili** (scuole, palestre, municipio, ecc...), del **verde** (parchi, aree verdi ecc...) e della **viabilità** (strade comunali, marciapiedi, segnaletica, ecc...). La **media annua è di 353mila euro**

✓ Dal 2019 al 2023 gli investimenti sono cresciuti di **123.665 euro con una media di aumento di + 24.733 euro l'anno.**

✓ **181.520 euro** sono gli **investimenti in 5 anni per la manutenzione degli immobili** con una **media annua di 36.300 euro.** Dal 2019 la crescita è stata di +5.088 euro, quindi la cifra media si è mantenuta praticamente costante nei 5 anni in esame con un +1000 euro l'anno.

✓ **589.700 euro** sono gli **investimenti per la manutenzione delle strade comunali** in 5 anni con una **media di 118.000 euro l'anno.** Dal 2019 l'aumento totale fino al 2023 è stato di +28.720 euro con aumento di investimento annuo medio di +5.744 euro.

✓ **994mila euro** sono gli **investimenti in 5 anni per la manutenzione del verde** con una **media annua di 198.800 euro.** Dal 2019 l'aumento totale fino al 2023 è stato di +41.400 euro con aumento di investimento annuo medio di +8.280 euro.



EFFICIENTAMENTO ENERGETICO

902.640 euro

è l'ammontare sul totale degli investimenti destinato in 5 anni all'**efficientamento energetico del patrimonio pubblico** di cui: 602mila euro arrivano da finanziamenti esterni e **300.640 euro dal bilancio comunale.**

COMUNICAZIONE



PAGINA FACEBOOK



✓ 5.467 i followers

della pagina **Facebook** del Comune di Albinia, ad oggi. L'1 gennaio 2019 ne contava 2.471. L'aumento è **+ 122%**, di cui il 63% donne e il 37% uomini. La fascia d'età maggiore che si informa tramite questa pagina è composta da persone di età compresa tra i 35 e i 54 anni.

✓ 4.762 utenti

è la media di interazioni con un post, fino a un picco di 10.614

INSTAGRAM, BELLEZZA ED EVENTI

✓ 1.587 followers

rispetto ai 702 del 2019 (**+126%**)

✓ 1.154 post realizzati

rispetto ai 325 del 2019



CANALE YOUTUBE

✓ 273 iscritti al canale Youtube

✓ 224 sono i video presenti sul canale

✓ 120.849 visualizzazioni dei video dal 1° gennaio 2019 al 1° gennaio 2024

✓ Il **62.7%** di chi guarda i video ha **tra i 35 e i 44 anni**

✓ Il **56%** del pubblico è **femminile**, il **35% maschile**

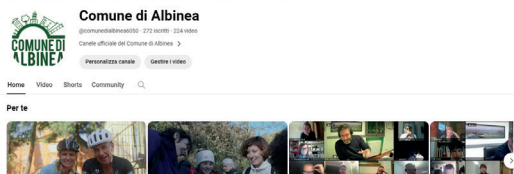

GIORNALINI COMUNALI "Albinia Notizie"

✓ **6 numeri** del periodico dal 2019 al dicembre 2023

✓ **40** è la media delle pagine per giornalino



COMUNICATI STAMPA

✓ **921** sono i comunicati stampa inviati alle redazioni dall'1 gennaio 2019 al 31 dicembre 2023.

✓ **184** è la media annua di comunicati inviati

✓ **95%** è la percentuale di uscita della notizia su testate cartacee o on-line

PROTOCOLLO E URP, ACCOLTI E INFORMATI

Il servizio è operativo per dare risposte al cittadino dal lunedì al sabato, dalle ore 8 alle ore 13 e il martedì dalle 15 alle 18. Si occupa inoltre di: rilascio e consegna Cie, rilascio licenze di caccia, consegna porto d'armi, attivazione identità digitale Spid e centralino.

• **7.500 persone** all'anno si sono recate in media a chiedere informazioni tra il 2019 e il 2023

• **12.640 atti protocollati in entrata in media all'anno**

• **6400 atti protocollati in uscita all'anno**

• **80 le carte d'identità cartacee** rilasciate con una media di 16 l'anno

• **5314 le carte d'identità digitali (CIE)** rilasciate con una media di 1063 l'anno

• **535 le attivazioni di identità digitale SPID** consegnate dal 2021 al 2023

• **11.000 le telefonate ricevute** in media all'anno dal centralino

• **213 i cani iscritti in media all'anagrafe canina**

• **80 i tesserini venatori** rilasciati in media all'anno

• **48 le licenze di porto d'armi** consegnate in 5 anni

NEWSLETTER

✓ **3600 iscritti** alla newsletter

✓ **250** sono le newsletter **inviata** dal 2019 al 2023

✓ **13** la media delle **notizie contenute** in ogni newsletter

✓ **40%** è la percentuale delle **newsletter aperte**



URBANISTICA e TERRITORIO



APPROVAZIONE VARIANTI PARZIALI AL PRG N. 10 E 11

Con Delibere del Consiglio Comunale del 27 novembre e 27 dicembre 2023 sono state apportate alcune **modifiche al Piano Regolatore Generale**, volte soprattutto a rispondere a diverse istanze proposte da privati, la maggior parte delle quali è risultata accolta in tutto o in parte. Ciò senza incidere sul dimensionamento generale del Piano, ossia senza prevedere nuovi insediamenti o, comunque, aumenti significativi delle superfici urbanizzate. Come previsto dalla Legge Regionale n. 24/17, tali varianti rappresentano l'ultima modifica possibile alla strumentazione urbanistica comunale, in vista dell'elaborazione del nuovo Piano Urbanistico Generale (PUG).

APPROVAZIONE REGOLAMENTO DEHORS

Con Delibera del Consiglio Comunale n. 6/2023 è stato approvato il Regolamento per la disciplina delle **distese esterne, elementi di arredo, strutture ed attrezzature temporanee**. Tale nuovo strumento è volto a garantire l'ordinata sistemazione delle distese degli esercizi su spazio pubblico, nell'ambito degli obiettivi condivisi di qualità dell'arredo urbano, in particolare nel centro Fola.

STIPULA ATTO D'ACCORDO AREA CERVI

Con Delibera della Giunta Comunale n. 116/2023 è stato approvato lo schema di atto d'accordo da sottoscrivere tra il comune di Albinea e Maurizio Cervi in merito alla **modificazione della destinazione urbanistica** di una porzione di area di proprietà del medesimo, **posta in adiacenza alla nota struttura per anziani "Casa Cervi"**. Con tale accordo, sottoscritto in data 12 dicembre 2024, il Comune acquisisce a titolo gratuito la proprietà di un lotto contiguo alla struttura, utile a consentire eventuali futuri ampliamenti della stessa.

STIPULA ATTO D'ACCORDO ARCA S.R.L.

Il 5 marzo 2021 è stato sottoscritto un atto d'accordo tra il Comune e la ditta Arca s.r.l. relativamente all'**area "ex Menozzi"** di via D. da Torricella, finalizzato a disciplinare talune modalità di attuazione del Piano Particolareggiato di Iniziativa Pubblica P.P.25 previsto in quell'area, stabilendo tra l'altro i termini di demolizione degli edifici dismessi preesistenti e la conseguente sistemazione del sito. Tale demolizione è stata poi realizzata nel corso del 2023, con la completa eliminazione di ogni struttura incongrua.

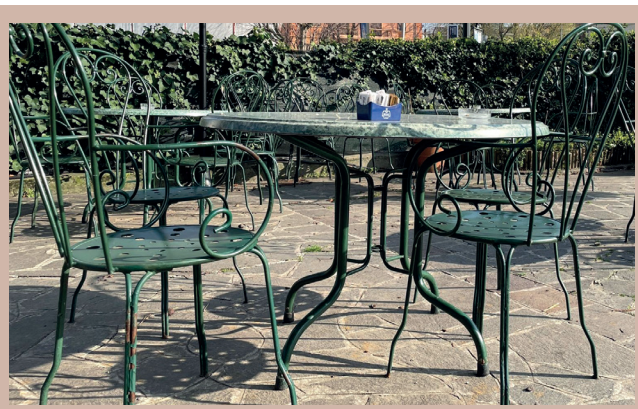



STIPULA CONVENZIONE P.P.23

Con Delibera della Giunta Comunale n. 137/2022 è stato approvato il Piano Particolareggiato di Iniziativa Pubblica P.P.23, relativo alla realizzazione di un nuovo insediamento residenziale (13 lotti) a fianco di via Vittorio Emanuele II. La relativa convenzione attuativa è stata sottoscritta coi proprietari dell'area il 19 dicembre 2023 e i lavori si prevede inizino entro il corrente anno. L'intervento comprende anche importanti opere a uso pubblico da realizzarsi fuori comparto, quali ad esempio la realizzazione di una pista ciclopedonale e il concorso alla realizzazione di una nuova rotatoria su Via Vittorio Emanuele II.

RECUPERO PATRIMONIO EDILIZIO

Nel periodo 2021-2023, in funzione dei bonus fiscali (110%, ecc.) previsti dal Governo, lo **Sportello Unico per l'Edilizia (SUE)** ha gestito **oltre 300 interventi in più** rispetto alla media degli anni precedenti. I nuovi cantieri hanno riguardato efficientamenti sismici o energetici puntuali, come pure totali rifacimenti di edifici residenziali distribuiti sull'intero territorio comunale.

PORTALE PER LA TRASMISSIONE DELLE PRATICHE EDILIZIE



In funzione del processo di informatizzazione dei servizi rivolti all'utenza, in corso in Comune, da fine 2023 è stato attivato il **nuovo portale Halley**, attraverso il quale è **possibile presentare in via telematica richieste/comunicazioni presso lo Sportello Unico per l'Edilizia (SUE)**.

NUOVO REGOLAMENTO EDILIZIO COMUNALE

Nell'ambito dei propri strumenti di programmazione, l'Amministrazione ha dato seguito alla stesura del nuovo Regolamento Edilizio, nell'ottica di una ricognizione e messa a sistema delle varie misure normative vigenti, anche sovraordinate, volte a disciplinare i processi della trasformazione edilizia. In particolare, si è data attenzione ai temi propri della qualità del costruire, quali il risparmio energetico, ecc... introducendo anche nuove regole volte a disciplinare un migliore uso dei materiali e dei colori nei fabbricati, sia nuovi che oggetto di riqualificazione.



LA NUOVA CASERMA DEI CARABINIERI

E' in fase di ultimazione e sarà operativa nei prossimi mesi la nuova caserma dei carabinieri di Albeina. Attraverso un bando pubblico (alienazione dell'area ex "Le Saldine", su via Vittorio Emanuele II) è stata realizzata un'operazione pubblico-privata che ha creato le condizioni per una sostenibilità economica da parte dell'operatore privato che realizzerà l'importante investimento con risorse proprie. Propedeutica a questa operazione fu una variante urbanistica con la quale il Comune destinò l'area interessata a zona residenziale per poterne consentire l'alienazione nell'ambito di un bando che prevedesse la realizzazione, da parte del privato, dell'opera pubblica. Grazie al bando comunale sarà garantita alla nova costruzione la funzione di Caserma per i prossimi 21 anni.



IL NUOVO PEEP

La costruzione del nuovo Peep in via Cosmo Cosmi aveva diverse finalità.

1 - Offrire abitazioni a prezzi calmierati ai cittadini

Ad Albinea i prezzi del mercato immobiliare sono tradizionalmente alti. Questa dinamica è frutto di due fattori: l'attrattività di Albinea - per la posizione rispetto alla città, la qualità dei servizi, il paesaggio - che si traduce in una forte domanda. Il secondo fattore è l'offerta di abitazioni limitata: negli ultimi decenni Albinea è cresciuta in popolazione e abitazioni in modo molto più graduale rispetto ad altri comuni. È infatti il comune non montano con il più basso consumo di suolo della provincia di Reggio. Al tempo del bando, nel 2018, il prezzo medio di mercato nella zona in questione era di circa 2.300/2.500 euro. Il prezzo medio di vendita da parte di Andria è stato leggermente inferiore a 1.800 euro al metro quadrato di superficie commerciale (che comprende muri perimetrali e interni, quote di logge, balconi, cantine e giardini). Oggi invece il nuovo o ristrutturato nelle zone centrali ha un costo che va da 2.700 a 3.300 euro (*fonte Rapporto Fiaip*).

2 - Attrarre nuove famiglie con figli per contrastare l'inverno demografico

Attualmente gli abitanti del nuovo quartiere sono 73, di cui 20 bambini dagli 0 ai 14 anni. Dei 32 nuclei che vi si sono trasferiti 18 sono giovani famiglie con figli, 2 giovani coppie, 5 giovani single, e 7 nuclei di persone con più di 50 anni. La presenza di tanti bambini e di giovani coppie è utile anche per il futuro, in termini di sostenibilità dei servizi educativi del territorio sullo 0-14, di fronte a trend nazionali e provinciali che vedono una diminuzione di presenze in tutti gli ordini e gradi scolastici. Se nel territorio albinetano gli under 50 rappresentano il 50% del totale della popolazione, nel nuovo quartiere i residenti con meno di 50 anni sono oltre l'80%.



3 - Assicurare qualità urbana e abitazioni a basso impatto ambientale

Questo ha significato costruire case con fotovoltaico, pompa di calore, riscaldamento a pavimento, in classe energetica A3/A4. La maggior parte del fabbisogno energetico del quartiere è prodotto da fonti rinnovabili. Realizzare abitazioni dal basso impatto ambientale e non energivore, significa consentire risparmi in bolletta, ma anche contribuire a contrastare il riscaldamento climatico e migliorare la qualità dell'aria per tutti. Tali principi, adottati nel 2015, sono diventati trainanti nei successivi concetti dell'abitare.

Questo obiettivo ha anche dettato la scelta di avere garage interrati e non in superficie - che avrebbero comportato un impatto visivo negativo, data anche la vicinanza di Villa Arnò e del Parco Radici di Amicizia, e avrebbero portato ad un maggior consumo di suolo.



SICUREZZA



MOVIDA: STREET TUTOR 35 TELECAMERE E PIU' ILLUMINAZIONE

Negli anni **2021, 2022 e 2023** il Comune ha messo in campo una serie di strumenti per **affrontare e gestire il problema "movida"**. Il primo di questi interventi è l'introduzione degli **"Street tutor"** in appoggio delle forze di sicurezza. Gli operatori hanno prestato servizio il giovedì e il sabato, serate con maggiore afflusso di giovani nei mesi estivi. Il Comune ha provveduto con l'attivazione di formule di sostegno attraverso un bando pubblico rivolto alle associazioni territoriali di categoria, o a loro società di servizi, consorzi o enti di formazione collegati, che prontamente hanno risposto.

Nel **2023** è stato finanziato dalla Regione il progetto denominato **"Movida SI, disordine Urbano NO"** con **101mila euro** a fronte di una spesa prevista complessiva di 127.250 euro. Il progetto è stato finalizzato a un complessivo intervento di prevenzione integrata volto al miglioramento della vivibilità e sicurezza del Centro storico, del parco Lavezza e del Parco dei Frassini, interessati al fenomeno della movida.



✓ **Potenziata l'illuminazione del parco Lavezza** adeguandolo alle necessità di contrasto dei fenomeni di disordine (con fari che si accendono grazie a un rilevatore di movimento)

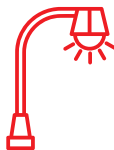

✓ **Potenziato l'impianto di videosorveglianza del territorio comunale, grazie all'installazione di 26 telecamere ambientali, 1 telecamera panoramica multisensore a 360°; e 6 telecamere per lettura targhe**

✓ **Finanziamento della figura degli Street Tutor**

PIÙ VIDEOSORVEGLIANZA SULLE STRADE

In questi 5 anni le **videocamere Ocr per la lettura targhe sono passate da una a 8**. Le videocamere in questione possono individuare veicoli sospetti, rubati, non assicurati o non in regola con la revisione periodica. Le **videocamere di contesto invece** erano 12 e, grazie alle 27 installate grazie al progetto **"Movida sì, disordine urbano No"** sono diventate **39**.



UN NUOVO SISTEMA DI ALLERTA

Nel 2023 Albinea e gli altri due comuni dell'Unione si sono dotati di un **nuovo sistema di allerta pubblica** che utilizza la piattaforma Nowtice e grazie al quale è possibile ricevere avvisi e notifiche sia attraverso l'App Io, che la nuova App FlagMii. Le possibilità di utilizzo sono svariate,

partendo ovviamente dalla segnalazione di emergenze meteorologiche.

Si possono veicolare anche altri servizi utili al cittadino: sospensioni e variazioni di servizi (acqua, energia elettrica, raccolta rifiuti), interruzioni e variazioni della viabilità, chiusura scuole, manifestazioni e tanto altro).



CULTURA



516 iniziative in biblioteca e Sala civica dal 2019 al 2023 (di cui 26 on-line) con una **media di 103 iniziative ogni anno**.

66.311 presenze alle iniziative in biblioteca e Sala civica in 5 anni (di cui 29.463 on-line causa Covid) con una **media di 13.262 presenze l'anno**. Nel 2019 erano state 8.931, nel 2023 sono state 10.357 **(+1.426)**.

128.400 (di cui 23.860 on-line) **utenti hanno frequentato la nostra biblioteca** in 5 anni (considerando 3 mesi di chiusura e altri di accesso limitato nel 2020 causa Covid) con una **media di 25.680 utenti l'anno**.

109.213 prestiti effettuati in 5 anni con una **media di 21.843 l'anno**. Nel 2019 erano stati 26.543, mentre nel 2023 sono stati 23.142 (-3.401).

90 patrocini comunali concessi per iniziative culturali in 5 anni.



489mila contatti web della biblioteca e delle iniziative (siti, pagina Fb e Instagram) in 5 anni, con una **media di 97.800 l'anno**. Nel 2019 erano stati 34.158, nel 2023 sono stati 118.552 **(+84.364)**.

1.522 giorni di apertura della biblioteca in 5 anni, con una **media di 305 giorni l'anno**.

29.814 è il **patrimonio di libri e documenti** della biblioteca al 31 dicembre 2023 **(+670** unità rispetto all'1 gennaio 2019)

3.461 utenti attivi (che hanno effettuato almeno un prestito) nel 2023 **(+1.193** rispetto al 2019)



863 nuovi iscritti in 5 anni, con una **media annua di aumento di 173 iscritti**.

5.380 nuove acquisizioni in 5 anni (libri, cd e dvd) con una media di 1062 l'anno

102.107 euro investiti per le nuove acquisizioni, con una **media di 20.421 euro l'anno**.

La provenienza di questo denaro è così suddivisa: 36.401 euro sono arrivati dal Ministero della Cultura e **65.709 euro arrivano dal bilancio comunale**. Nel 2019 l'amministrazione aveva stanziato 16.323 euro per le acquisizioni. Nel 2023 i fondi investiti sono stati 24.264 euro (+7.941 euro) di cui 15.8801 dal bilancio comunale e 8.464 euro dal ministro della Cultura.



PROMOZIONE DELLA LETTURA, CULTURA E MOLTO ALTRO...

La **biblioteca** è diventata, ancora di più negli anni dopo la pandemia, un **punto di riferimento per l'intera comunità**, ricco di proposte di attività e momenti di approfondimento che ha l'obiettivo di promuovere lo sviluppo culturale ed economico e migliorare il benessere individuale e di tutto il territorio.

Si è particolarmente consolidata la **collaborazione con le scuole** di ogni ordine grado e **investito in attività e politiche rivolte ai bambini e ai giovani**. Si pensi alle iniziative **“Il dono di libri ai nuovi nati”, “Il mio amico libro”** per i bambini della classe prima della scuola Primaria, le letture di **Nati per leggere**, i **laboratori creativi** e i **gruppi di lettura**, fino ad arrivare al **Festival Libr'aria**.



Le **ore di apertura** della Biblioteca si **sono ampliate da 38 a 44 ore settimanali**.



Il patrimonio librario si è arricchito recentemente di una **donazione di grande valore dedicata alla poesia composta da oltre 1.600 volumi**.



I NUOVI SPAZI DELLA BIBLIOTECA E NON SOLO

Il 5 giugno del 201 è stato inaugurato l'ampliamento della biblioteca con la creazione di altri luoghi strategici della formazione e della cultura. I lavori hanno portato a un **ampliamento della sede dell'Informagiovani dell'Unione Colline Matildiche**, della **scuola di Italiano per stranieri CPIA** e della biblioteca Pablo Neruda, a un **rinnovo degli arredi** e a una **messa a sistema dei tre servizi**, grazie a collegamenti interni.

Per quanto riguarda in particolare la biblioteca, sono state **create nuove sale studio e un terrazzino panoramico**.

141.708 euro è stato l'investimento per l'ampliamento. La Regione Emilia-Romagna ha contribuito con 53.810 euro provenienti dall'Assessorato alla Politiche giovanili e 28.000 euro dall'Assessorato alla Cultura. Altri importanti contributi sono arrivati dalla Fondazione Giulia Maramotti e dalla Fondazione Manodori.

ALBINEA JAZZ, LIBR'ARIA, TU SÌ CHE VALI, LIBRI VIVENTI, ARTE E TANTO ALTRO...

In un vasto panorama di offerta culturale articolato e vario, è stato mantenuto alto il livello di iniziative di grande spessore artistico-culturale quali **Albinea Jazz**, giunta nel 2023 alla 38ª edizione e **Libr'Aria**, giunta alla sua 15ª edizione che hanno registrato un grande successo di pubblico.



Sono proseguite le apprezzate rassegne di **Autori in Prestito, Baracca & Burattini, Cinema Verde Itinerante** e si sono offerte numerose occasioni di approfondimento culturale: rappresentazioni teatrali, concerti, reading, mostre, incontri tematici.

Sono state progettate e realizzate nuove iniziative di grande rilievo: la **Biblioteca Vivente**, con libri umani in carne ed ossa, la rassegna **Tu sì che vali. Storie di vita, valori e sport**; le rassegne dedicate all'arte con opere originali **"A tu per tu con..."** e **"Arte tra le pagine"**.

Si sono ottenuti ogni anno importanti contributi in seguito alla partecipazione ai bandi della Regione Emilia Romagna.

MARZO/GIUGNO 2024

PRIMAVERA DI DONNE

INCONTRI, SPETTACOLI, MOSTRE



QUANDO LA PRIMAVERA È DONNA E I DIRITTI STANNO AL CENTRO

È stata data continuità all'iniziativa **Primavera di Donne**. La rassegna si pone come obiettivo la valorizzazione di tutte le espressioni artistiche e del lavoro femminile con l'organizzazione di mostre, concerti, reading, presentazioni di libri.

Sono state inoltre organizzate iniziative in occasione della **Giornata internazionale contro la violenza contro le donne**. All'interno della biblioteca comunale viene continuamente implementato lo **scaffale "Femminile Plurale"**, che offre la possibilità di consultare e prendere a prestito libri scritti da donne e su tematiche femminili.

Particolare attenzione è stata dedicata al tema delle discriminazioni e alle necessità di tutela dei diritti di tutti. Si sono **realizzate iniziative nell'ambito della Giornata mondiale contro l'omobitransfobia**. Tra queste iniziative spicca la produzione della mostra e la presentazione del libro **"Ovunque. Esplorazioni cromatiche del mondo queer"**.

✓ **19** sono stati gli eventi di **Primavera di Donne** in 5 anni (senza il 2020 causa Covid)

✓ **900** sono stati i **partecipanti agli eventi** in 5 anni con una media di 180 persone l'anno.

I PERSONAGGI CHE ABBIAMO OSPITATO



Alessandro Spanò



Alessio Rocco
Ranieri



Alice Basso



Andrea Incerti
Vezzani



Antonio Caprarica

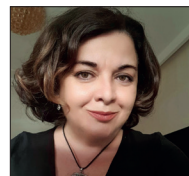

Barbara Perna



Duilio Pizzocchi

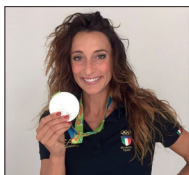

Elisa di Francisca



Ezio Aceti



Fabio Caressa

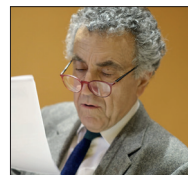

Fabrizio Barca

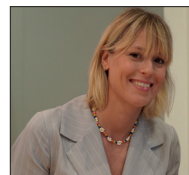

Federica Pellegrini



Giammarco
Pozzecco



Giulio Vesprini



Giusy Versace



Jaques
Morelenbaum

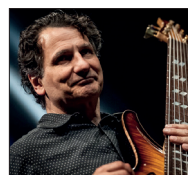

John Patitucci



Justine Mattera



Marco Balzano



Marco Pastonesi



Mario Tozzi



Massimo Zamboni



Nduzuzo
Makhathini



Paola Calveti

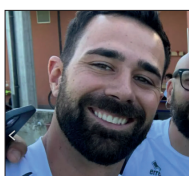

Roberto Valbuzzi



Serena Dandini

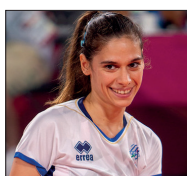

Silvia Biasi



Simona Morani



Stefano Massini



Takoua Ben
Mohamed



Bill Frisell



Chiara Tagliaferri



Claudio Lauretta



Daniele Zovi



Dario Levantino



Dave Douglas
e Joe Lovano



Francesco
De Carlo

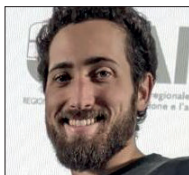

Francesco Messori

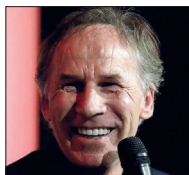

Franco Baresi



Franco D'Andrea

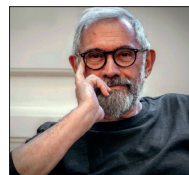

Franco Faggiani



Geronimo Stilton



Karamoko



Linda May Han Ho

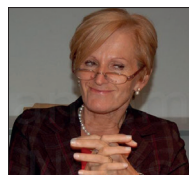

Livia Turco



Logan Richardson



Lorenzo Gasparini



Luigi Busà



Paolo Nori



Paula
Morelenbaum



Peter Erskine



Piergiorgio
Odifreddi



Piergiorgio
Paterlini



Roberto Gatto



Tea Stilton



Telmo Pievani

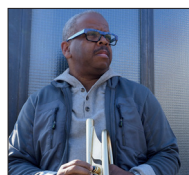

Terence Blanchard



Valeria Lusztig

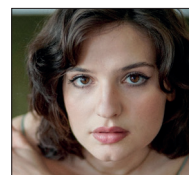

Violetta Zironi



Yamandu Costa

TURISMO e attività produttive

L'Amministrazione ha sostenuto la **promozione e l'attrattività del suo territorio** con nuove strategie di valorizzazione che hanno interessato vari ambiti:

TURISMO

Dal 2021, attraverso i progetti di promozione turistica locale finanziati da Destinazione Turistica Emilia, Albinea è entrata a far parte del progetto **EMILIA BIKE EXPERIENCE**. L'obiettivo è riunire, in un sistema turistico di qualità, i progetti già esistenti a tema bike nel territorio delle province di Parma, Piacenza e Reggio, cogliendo le opportunità offerte dalle tendenze di forte crescita del settore del cicloturismo e mettendo a disposizione dei turisti un prodotto esperienziale ben strutturato e di qualità. Collegando il network ciclabile del territorio è stato possibile fornire una risposta alle esigenze di valorizzazione delle cosiddette destinazioni minori poiché i cicloturisti attraversano anche aree rurali, lontane del turismo di massa, alla scoperta dei produttori locali e delle piccole strutture ricettive. La bicicletta diventa così un mezzo per scoprire il territorio e allo stesso tempo la chiave per raccontare le molteplici unicità delle singole aree per comporre un'offerta unica rappresentata da diversi elementi: **paesaggio, patrimonio culturale e di pregio, eccellenze enogastronomiche locali**.

GRANDE AUMENTO DELLE VISITE ALL'ACETAIA COMUNALE

In questi anni l'**Acetaia di Villa Tarabini** si è confermata un'attrazione turistica del territorio.

Nel **2023** i **visitatori** sono stati **284**, grazie a un'offerta che coniuga le attività didattiche e ludiche con visite guidate, camminate ed eventi. Per quanto riguarda questi ultimi, nell'anno appena trascorso ricordiamo "**Acetaie Aperte**", in collaborazione, con il Consorzio ABT di Reggio, con **oltre 120 presenze** in due giorni, ma anche le storiche manifestazioni "**Sagra dei Lambruschi e della Spergola**" e "**Ciccioni Balsamici**".

Nel 2022 i visitatori erano stati 145, un dato in notevole



crescita rispetto ai 51 del 2021, ultimo anno del periodo Covid, nell'anno 2023 si è andati oltre grazie all'incremento dei gruppi scolastici, agli eventi e alle visite guidate che hanno visto la presenza sia di turisti che di cittadini. Interessante notare che i turisti non provengono solo dall'ambito provinciale, ma anche dalla vicina Parma, a conferma che il coinvolgimento di Albinea nel progetto di promozione turistica Emilia Bike Experience, ha permesso la promozione del territorio attraverso gli uffici turistici della provincia limitrofa.

Proprio attraverso questo progetto, ricordiamo che l'Acetaia Comunale è stata visitata da **Justine Matera** durante il suo itinerario in bicicletta sul territorio di Albinea in una delle 5 puntate dedicate da **Endu Channel** alla scoperta del territorio dell'Emilia, così come se ne è parlato all'interno del **numero di dicembre del mensile "Itinerari e luoghi"**, che ha **ospitato la travel blogger Veronica Rizzoli** durante una pausa della sua pedalata fra le province di Parma, Piacenza e Reggio, alla fine dell'estate.



Anche se in numero più limitato, **19** unità, i **visitatori** sono stati anche **stranieri**, principalmente provenienti da Germania e Stati Uniti. Naturalmente i nuovi traguardi sono stati possibili grazie alla disponibilità dei volontari che operano in Acetaia, di Cooperativa Risonanze nonché di Pro Loco e CEA che, insieme all'Uff. Attività Produttive, hanno coordinato e organizzato le iniziative di promozione.

FIERE, SAGRE E FESTE



La valorizzazione del territorio e delle eccellenze enogastronomiche rappresentano un settore strategico sul quale si è puntato attraverso l'organizzazione di manifestazioni a tema per promuovere le attività enogastronomiche locali, la partecipazione e il coinvolgimento dei cittadini, rendendole contestualmente più attuali ed innovative rispetto alle tradizionali impostazioni delle sagre paesane.

Nel corso del mandato sono state molteplici le iniziative e progetti organizzati per accrescere il senso di appartenenza al territorio e dare vivacità alla vita del paese.

Sono state organizzate, in stretta collaborazione con le associazioni locali, manifestazioni in grado di coinvolgere e interessare la popolazione. Si collocano in tale ambito le seguenti iniziative e progetti, spesso legate alle tipicità enogastronomiche o alle tradizioni del nostro territorio:

- ❖ **Mercatino antiquariato ed artigianato**
- ❖ **Sagra dei Lambruschi e della Spergola**
- ❖ **Festa della Birra**
- ❖ **Fiera di Borzano**
- ❖ **Fiera della Fola**
- ❖ **Ciccioli Balsamici**
- ❖ **Mercati straordinari**



Per consentire lo svolgimento di queste manifestazioni, alla fine del 2019 è stata dismessa la vecchia tensostruttura di proprietà comunale non più a norma e pertanto non più utilizzabile, permutandola con una **nuova tensostruttura** delle medesime dimensioni. La nuova tensostruttura, collocata per 6 mesi all'anno nell'area di Piazzale Lavezza,

rappresenta un luogo sicuro e accogliente, dove stare insieme e fare comunità, un importante centro di aggregazione per la vita sociale e di incontro per la cittadinanza e le Associazioni del territorio.

I lavori nella parte finale di Via Caduti per la Libertà hanno permesso una nuova collocazione per l'installazione delle attrazioni di spettacolo viaggiante che compongono il Luna Park durante la Fiera della Fola.

COMMERCIO E PUBBLICI ESERCIZI

Dal punto di vista del **commercio** al dettaglio sottolineiamo la permanenza di molte attività, seppur in un contesto molto difficile per i piccoli commercianti. Le manifestazioni organizzate, soprattutto nel centro di Albinea, sono volutamente tese a dare a questi negozi una maggiore visibilità sul mercato locale, nonché a portare una ricaduta positiva su tutto il territorio in termini di incentivazione al lavoro dei commercianti e di promozione territoriale, oltre a finalità di aggregazione e riqualificazione.

Per quanto riguarda i **pubblici esercizi**, dopo un'attenta ricognizione delle installazioni su pubbliche vie e piazze, è stata rilevata la necessità di disciplinare l'installazione di tali manufatti, considerati parte integrante dell'arredo urbano, al fine di armonizzare lo stesso alle esigenze dei pubblici servizi, di ampliare e migliorare l'offerta al pubblico attraverso l'utilizzo di ulteriori spazi di ristoro avendo cura di tenere nel debito conto il rispetto dell'assetto urbanistico, dei principi di sicurezza e di qualificazione del territorio, attraverso l'approvazione di un Regolamento comunale dedicato. Tale Regolamento riconosce la **funzione positiva delle distese** in termini di miglioramento dell'offerta di servizi ai cittadini ed ai turisti, di aggregazione sociale nonché di rivitalizzazione dei centri urbani.

Nell'ambito del **commercio su area pubblica** è stata **modificata la planimetria del mercato** per renderlo maggiormente fruibile all'utenza e adeguato alle norme di sicurezza richieste dalla normativa vigente.



PACE solidarietà e gemellaggio

LA CULTURA DEL DIALOGO

Numerose iniziative hanno orientato la narrazione di un codice trasversale per la costruzione di solidarietà e valorizzazione della persona. Convegni, progetti, azioni (circa un evento al mese) hanno descritto mappe generatrici di relazioni per la crescita di "cittadini e cittadine" consapevoli, hanno espresso legami, gesti di accoglienza, atti di valorizzazione della diversità come patrimonio di talenti.

ANNO 2023	IMPEGNATO 2023 SPESA CORRENTE
Iniziative per gemellaggio	€ 3.695,70
Pace diritti umani	€ 6.444,89
Pari opportunità di genere	€ 1.904,00
Farmacia campi rifugiati Sahrawi	€ 22.689,00
Progetto fame nel Mondo	€ 77.663,45
TOTALE	€ 112.397,04

La dimensione economico-finanziaria e gli indicatori di sintesi

PACE E SOLIDARIETÀ



Dal 2000 il Comune aderisce al Coordinamento Nazionale degli Enti Locali per la Pace e i Diritti Umani e partecipa alla Marcia della Pace Perugia-Assisi. Inoltre si sono organizzate edizioni di cammini sul territorio per sensibilizzare alle finalità progettuali dell'Agenda 2030. L'ultima, nel 2023, ha attraversato 4 comuni. Insieme al Comitato Gemellaggi Pace e Cooperazione internazionale sono state promosse numerose iniziative: "**Cantieri di Pace**" per indagare nuove visioni e prospettive per un mondo più equo, giusto e sostenibile. Gli appuntamenti hanno spesso costruito reti di partenariato locale con associazioni (Istoreco, Anpi, Pro Loco, Amici del Ceas, Unione Pastorale di Albinea Libera Reggio Emilia e Amnesty International) e con le città gemellate.



Delegazione albinetana alla biblioteca di Treptow

ANCORA PIÙ STRETTO IL LEGAME CON I GEMELLI DI TREPTOW-KOPENICK



Dal 1997 la città di Albinea e il distretto di Treptow-Köpenick sono legati da un gemellaggio e sodalizio cittadino che affonda le sue radici negli eventi della Seconda Guerra Mondiale. Un «pezzo» del Muro di Berlino, nel centro del Paese ricorda agli abitanti di Albinea l'antica divisione di Berlino e dell'Europa. Tale spunto storico, in questi anni ha aperto canali sempre nuovi per operare, congiuntamente, in prospettiva locale ed europea, su ambiti plurimi come **sport, ambiente, tradizioni enogastronomiche, cultura, arte, lettura della contemporaneità**.

Gli scambi di delegazioni informali e ufficiali sono stati espressione di progetti co-finanziati da bandi della Regione Emilia Romagna e da risorse di bilancio. Gli eventi teatrali con i giovani per ragionare sui "**confini-borders**", la partecipazione ai "**Giochi Internazionali del Tricolore**", il convegno su "**Orizzonti mobili**" con la partecipazione della scuola, hanno confermato come il percorso di incontro possa tracciare strade nuove per superare contraddizioni, incertezze e fragilità della realtà odierna.

✓ **39** sono state le **iniziative legate al Gemellaggio** negli ultimi 5 anni, con una **media di 8 l'anno**.

✓ **4.433** le **presenze totali alle iniziative** (di cui 1.600 on-line) con una **media di 886 l'anno**.

SEMPRE AL FIANCO DEL POPOLO SAHRAWI

Il Comune di Albinea ha sottoscritto, nel febbraio 2002, un patto di amicizia con la Daira di Bir Lahlou, nella wilaya di Smara, una delle tendopoli, nei campi rifugiati saharawi, in Algeria. Per tal motivo si è sempre mantenuta viva l'attenzione alla causa Saharawi.

Numerose iniziative sulla cooperazione decentrata, realizzate in stretta collaborazione con la Rappresentanza del Fronte Polisario in Italia e la Regione Emilia-Romagna, hanno permesso di coordinare il progetto **"Sostegno al laboratorio di produzione farmaci M. Embarek Fakal-la"** nei campi di rifugiati Saharawi in Algeria ("Farmacia nel deserto") e, dal 2019, di operare anche con un assetto triennale di programma finanziato dal **contributo dell'8xmille**, Presidenza del Consiglio dei Ministri, dal titolo: *"Rafforzamento della sicurezza alimentare e nutrizionale della popolazione saharawi attraverso la valorizzazione delle piante autoctone del Sahara occidentale e la promozione di un'agricoltura sostenibile"*.

Una rete di obiettivi sottesi da professionalità tra il comune, altri enti pubblici, le associazioni e professori delle Università di Bologna e di Ferrara. La fiducia alle scelte operate è stata ribadita anche durante i **due eventi-visite dei Ministri della Salute Pubblica della RASD** (Repubblica Saharawi) e della vicinanza della Rappresentante del Fronte Polisario in Italia, Fatima Mahfoud. Il Progetto Accoglienza estiva con l'ass. Jaima Saharawi e le attività di sensibilizzazione (Uova per il Saharawi-Pane della Solidarietà) continuano a essere un'espressione significativa e profonda per coinvolgere la società civile.



✓ **11** sono i **partner nazionali e internazionali dei progetti avviati dal Comune** a sostegno del Popolo Saharawi

✓ **161.397 euro** sono le **risorse raccolte e destinate al Popolo Saharawi** in 5 anni. Nel 2023 sono stati raccolti 72.165 euro, di cui 54.159 provenienti dall'8x1000



ALBINEA INSIEME PER L'UCRAINA

All'indomani dell'invasione dell'Ucraina la comunità albinetana si è mobilitata per raccogliere aiuti da inviare oltre confine e offrire accoglienza a un numero consistente di famiglie ucraine in fuga dalla guerra. Per coordinare e rafforzare questi sforzi, a fine marzo 2022, è nato il progetto **"Albinea Solidale Insieme per l'Ucraina"**, frutto dalla collaborazione tra Comune di Albinea, Casa Betania e Fondazione Giulia Maramotti, e che ha visto l'adesione di associazioni, cittadini e altre realtà del territorio. Il progetto ha fornito alle famiglie ucraine ospitalità, assistenza legale e sanitaria, inserimento scolastico e lavorativo, corsi di italiano, e promosso altre iniziative di integrazione.

L'impegno non si è fermato all'accoglienza. Partendo dal legame con alcune famiglie poi rientrate in Ucraina, Comune e Casa Betania hanno promosso il progetto **"A Future for Agape"**, cofinanziato dalla Regione ER, **per sostenere il centro di riabilitazione per bambini con disabilità "Agape"** creato da un'associazione di genitori a Khmelnytskyi, città a sud ovest di Kiev, e a cui sono stati **donati arredi ed equipaggiamenti**. Inoltre a settembre 2023 due rappresentanti dell'associazione sono state ospiti ad Albinea, in una **settimana studio** sui servizi per l'inclusione del nostro territorio. Durante la visita Agape e Casa Betania hanno firmato un Patto di amicizia, con l'impegno di continuare scambi e collaborazioni in un'ottica solidaristica. La visita è stata ricambiata con il **viaggio di una delegazione albinetana** a Khmelnytskyi a fine 2023. Infine oltre 3mila euro sono stati raccolti e donati ad Agape grazie all'iniziativa **"Il Pane della Solidarietà"** a Febbraio 2024.

✓ **Oltre 70 le persone ucraine** donne e bambini, in fuga dalla guerra **accolte grazie ad Albinea Solidale** di cui **54 sul territorio di Albinea**

✓ **Oltre 20mila euro** i fondi **donati al centro Agape** che permetteranno l'accesso a 70 nuove famiglie con bambini dai 6 ai 12 anni

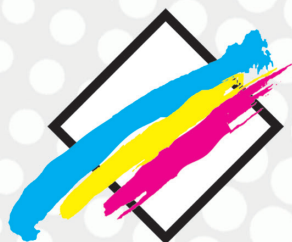

STAMPATRE
LITOGRAFIA & DIGITALE

Tutto
per
L'IMMAGINE
della tua
AZIENDA



Via V. Monti, 45
42122 Reggio Emilia
Tel. 0522 337121

Amministrazione: info@stampatre.it
Grafica: prestampa@stampatre.it
Preventivi: valcavi@stampatre.it



www.stampatre.it